



# ANNUAL REPORT 2020

**NOROO**

노루페인트

경기도 안양시 만안구 박달로 351  
Tel. 031.467.6114  
Fax. 031.467.6277

• 제작년도 2021년 3월  
• ET5-210311



제15회 정기주주총회  
[2020.1.1 ~ 2020.12.31]

# ANNUAL REPORT 2020

**NOROO** 노루페인트

# 2020 ANNUAL REPORT

제15회 정기주주총회 [2020.1.1 ~ 2020.12.31]

청년 NOROO,  
시장 선도 NOROO

NOROO Paint & Coatings Co., Ltd.

## CONTENTS

Message from CEO 03



### Financial Review

회사의 개황 07 / 영업의 경과 및 성과 10  
모회사, 자회사 및 기업결합사항 등 11 /  
최근 3년간 영업실적 및 재산상태 13 / 회사가 대처할 과제 14 /  
이사 및 감사 현황 14 / 대주주 현황 15  
회사, 회사 및 자회사 또는 회사의 자회사의 타회사에 대한 출자 현황 15  
주요채권자 등 16 / 결산기 후에 생긴 중요한 사실 16  
기타 영업에 관한 중요한 사항 16



### Financial Statements

**별도재무제표**  
별도재무상태표 19 / 별도손익계산서 20 /  
별도포괄손익계산서 20 / 별도자본변동표 21 /  
별도현금흐름표 22 / 별도이익잉여금처분계산서(안) 23

**연결재무제표**  
연결재무상태표 25 / 연결손익계산서 26 /  
연결포괄손익계산서 26 / 연결자본변동표 27 /  
연결현금흐름표 28 / 감사의 감사보고서 29  
대표이사 및 내부회계관리자의 운영실태보고서 30

# 청년 NOROO! 시장선도 NOROO!

“  
2021년 경영지침을 '청년 NOROO, 시장선도 NOROO'로 정하였습니다.  
4차산업혁명 시대에는 창의적이고 유연한 사고와 소통이 필수입니다.  
”

## 주주 여러분 안녕하십니까?

먼저 지난 한 해 동안 저희 노루페인트의 성장과 발전에 관심을 가지고, 아낌없는 격려와 성원을 보내주신 여러분께 깊은 감사의 말씀을 드립니다.

노루페인트는 지난 2020년 국내외 사업을 통해 매출 5,550억원, 영업이익 220억원을 실현하였습니다. 전 세계가 코로나19 팬데믹 사태로 인한 장기침체로 어려운 경기 여건이었으나 국내 주요 성장채널 강화와 효과적인 경영자원 활용을 통해 안정적인 성과를 이룰 수 있었습니다. 올해도 국내 주력사업과 해외사업 확대로 매출과 이익 모두 만족할 만한 성장을 이룰 수 있도록 노력하겠습니다.

## 존경하는 주주 여러분

2021년은 어떤 해보다도 어려운 환경에서 출발하게 되었습니다. 각 국의 유동성 확대 정책의 여파로 자산 버블과 과다한 부채 문제, 이에 의한 인플레이션 우려는 2021년 세계 경제 불안 요소로 작용할 것으로 예상되며, 국내 상황도 외부활동 자제에 따른 경제 위축과 내수/생산 부진으로 인한 소비감소 등으로 연초부터 어려움에 직면하고 있습니다. 이렇듯 우리는 저성장 국면에서 불확실성이 커지고, 경쟁이 심화되는 생존경쟁 시대를 맞이하게 되었습니다.

노루그룹은 2021년 경영지침을 '청년 NOROO, 시장선도 NOROO'로 정하였습니다. 4차산업혁명 시대에는 창의적이고 유연한 사고와 소통이 필수입니다. 급변의 시대를 '청년 NOROO'답게 잘 준비해 미래 산업을 리드하겠습니다. 이를 위해 제품, 생산, 유통에 최고의 사업 구조를 세우고, 글로벌 사업 경쟁력을 강화하겠습니다. 임직원 모두가 사업 목표를 공유하고, 달성하기 위해 노력하고자 합니다. 올해 목표달성을 위해 중점적으로 추진할 과제는 다음과 같습니다.

## 첫째, 기능성 신제품 개발로 시장지배력 강화에 힘쓰겠습니다.

주력 브랜드 품질 개선 및 브랜드 파워 강화를 통한 시장확대에 최선을 다하겠습니다. 당사는 친환경 페인트를 비롯하여 건축, 자동차보수, 바닥·방수, 전자재료 및 코일코팅 등 다양한 제품이 해당 분야에서 경쟁우위를 차지하며, 파워브랜드로 노루페인트의 성장동력으로 자리매김 했습니다. 올해는 국내 최초 코로나19 바이러스 사멸 페인트인 순&수 V-가드 개발, 차세대 수성 조색시스템인 워터큐 시스템 개발 등 고객 가치가 반영된 신제품으로 국내외 시장을 공략할 예정입니다.

NOROO Paint & Coatings Co., Ltd.

## 둘째, 사업기반을 개선하여 고객 가치 창출에 전력을 기울이겠습니다.

국내뿐 아니라 해외 페인트 시장의 소비 환경은 더욱 빠르게 변화하고 있습니다. 이는 코로나19로 인하여 디지털화가 더욱 빠르게 변화하고 있어 사회트렌드와 가치 변화에 더욱 면밀한 관심을 기울여야 하는 시점입니다. 이러한 변화의 흐름을 빠르게 읽어내고 예상을 뛰어넘는 가치를 제공하는 기업만이 시장을 선도하고 살아남을 수 있을 것입니다. 이에 당사는 사업 기반을 개선하고 제품, 영업, 시스템 혁신을 통해 고객이 원하는 회사로 거듭날 수 있도록 노력하고, 대내외 환경과 글로벌 시장 여건 변화에 체계적이고 유연하게 대응하겠습니다. 또한 사업 포트폴리오 고도화로 고부가가치 성장동력의 발굴을 통해 기업가치를 높이고, 리스크 관리에 집중하면서 고객 가치를 가장 최우선에 두고 멈춤 없는 도전을 이어 나가겠습니다.

## 셋째, 창의적이고 역동적인 기업문화로 혁신하겠습니다.

임직원 모두가 잠재력을 발휘할 수 있도록 역동적인 분위기를 조성하고 조직의 다양성을 존중하여 성공해 내는 조직문화를 만들 것입니다.

## 친애하는 주주 여러분!

노루페인트는 업계의 변화와 혁신을 선도해 왔으며, 앞으로도 새로운 도전을 과감히 추진해 나갈 것입니다. 임직원 모두는 가일층 분발하고 성장 목표를 달성하여 기업가치와 주주가치를 높이기 위해 최선을 다할 것을 약속 드리며, 지금까지 변함 없이 성원해주셨고 앞으로도 함께 해 주실 주주여러분께 다시 한번 감사 드립니다.

마지막으로 우리의 소중한 일상이 하루빨리 회복되길 바라며, 주주님의 건승과 댁내의 평안을 기원 드립니다.

감사합니다.

김 용 기  
대표이사 부회장



조 성 국  
대표이사 부사장



WE CREATE  
COLORFUL LIFE

## Financial Review

---

- 회사의 개황
- 영업의 경과 및 성과
- 모회사, 자회사 및 기업결합사항 등
- 최근 3년간 영업실적 및 재산상태
- 회사가 대처할 과제
- 이사 및 감사 현황
- 대주주 현황
- 회사, 회사 및 자회사 또는  
회사의 자회사의 타회사에 대한 출자현황
- 주요채권자 등
- 결산기 후에 생긴 중요한 사실
- 기타 영업에 관한 중요한 사항

## 1. 회사의 개황

### 1) 회사의 목적

- 도료, 합성수지, 접착제, 안료, 잉크의 제조 및 판매업
- 방수제 제조 및 판매업
- 표면처리제 제조 및 판매업
- 인쇄재료 기계의 제조 및 판매업
- 각판식 인쇄업
- 건축 및 도장업
- 위탁매매업 및 그 대리업
- 수출입업 및 동대행업
- 부동산 개발업
- 부동산 임대 및 창고업
- 인터넷을 통한 전자상거래업
- 유기 및 무기화합제품(살균제, 살충제, 표백제, 탈취제, 각종첨가제)등의 제조, 가공판매
- 연구 및 기술개발과 기술정보의 제공업
- 칼라 및 인테리어 컨설팅 사업
- 전각호에 부대되는 일체의 사업

### 2) 중요한 사업의 내용

(주)노루페인트는 1945년 설립 이래 끊임 없는 기술 개발과 혁신을 통해 안정적 성장을 이어오고 있는 대한민국 대표 도료 회사입니다. 건축용, PCM용, 자동차보수용, 일반 공업용 도료 및 페인트 제조의 기본이 되는 수지에 이르기까지 도료 제품 전반을 생산 판매하는 한편, 전 세계 시장을 염두에 둔 신제품 개발에도 집중하고 있습니다.

또한, 지역사회와 고객에게 기여하며 함께 행복해지는 상생의 기업으로 자리매김하기 위해 불우이웃 돕기를 포함한 다양한 사회 나눔 활동을 진행하고 있습니다.

변화하는 시장을 선제 대응하고 차별화된 컬러 서비스를 선도하며, 지속 가능한 성장을 계속해 나가도록 하겠습니다.

### 3) 영업소 및 공장현황

영업소 및 공장의 명칭	중요사업내용	소재지
본사 및 안양공장	도료 제조/판매	경기도 안양시 만안구 박달로 351
칠 서 공 장	도료 제조	경상남도 함안군 칠서면 공단동길 129
포 승 공 장	"	경기도 평택시 포승읍 평택항로 314
서울 1 지 점	도료 판매	경기도 안양시 만안구 박달로 351
서울 2 지 점	"	서울특별시 중구 을지로 127 (을지로사옥 3층)
서울 3 지 점	"	경기도 의정부시 의정로 16 (오성빌딩 3층)
인 천 지 점	"	인천광역시 남동구 남동대로 750 (유영빌딩 5층 501호)
수 원 지 점	"	경기도 수원시 팔달구 인계로 94번길 32 (정진빌딩 3층)
원 주 지 점	"	강원도 원주시 시청로 10 (금정타워 7층 703호)
대 전 지 점	"	대전광역시 대덕구 신탄진로 359
부 산 지 점	"	부산광역시 금정구 중앙대로 1663
대 구 지 점	"	대구광역시 북구 3공단로 53
창 원 지 점	"	경상남도 함안군 칠서면 공단동길 129 (칠서공장내)
천 안 지 점	"	충청남도 아산시 배방읍 희망로 46번길 42-4 (정동빌딩 201호)
광 주 지 점	"	광주광역시 북구 양일로 176
강릉영업소	"	강원도 강릉시 가자로 308
울산영업소	"	울산 남구 대학로 126 태경빌딩 7층
포항영업소	"	경북 포항시 남구 장흥로 39번길 54
전주영업소	"	전라북도 전주시 덕진구 정어림로 1115 (나눔동지타운 512호)
순천영업소	"	전라남도 순천시 대석1길 20 (산호빌딩 3층)
일 본 지 점	시장조사 및 네트워크 형성	608 Tensho Higashi Shinjuku Bldg, 1-2-1, Okubo, Shinjuku-ku, Tokyo 169-0072
태 국 지 점	"	300/100 Moo 1 TambloTasit, Amphur Pluakdaeng Rayong 21140, THAILAND

### 4) 종업원 현황

2020년 12월 31일 현재

구분	관리 및 영업직	생산 및 기술직	계
남	312	378	690
여	62	22	84
계	374	400	774

## 5) 조직도

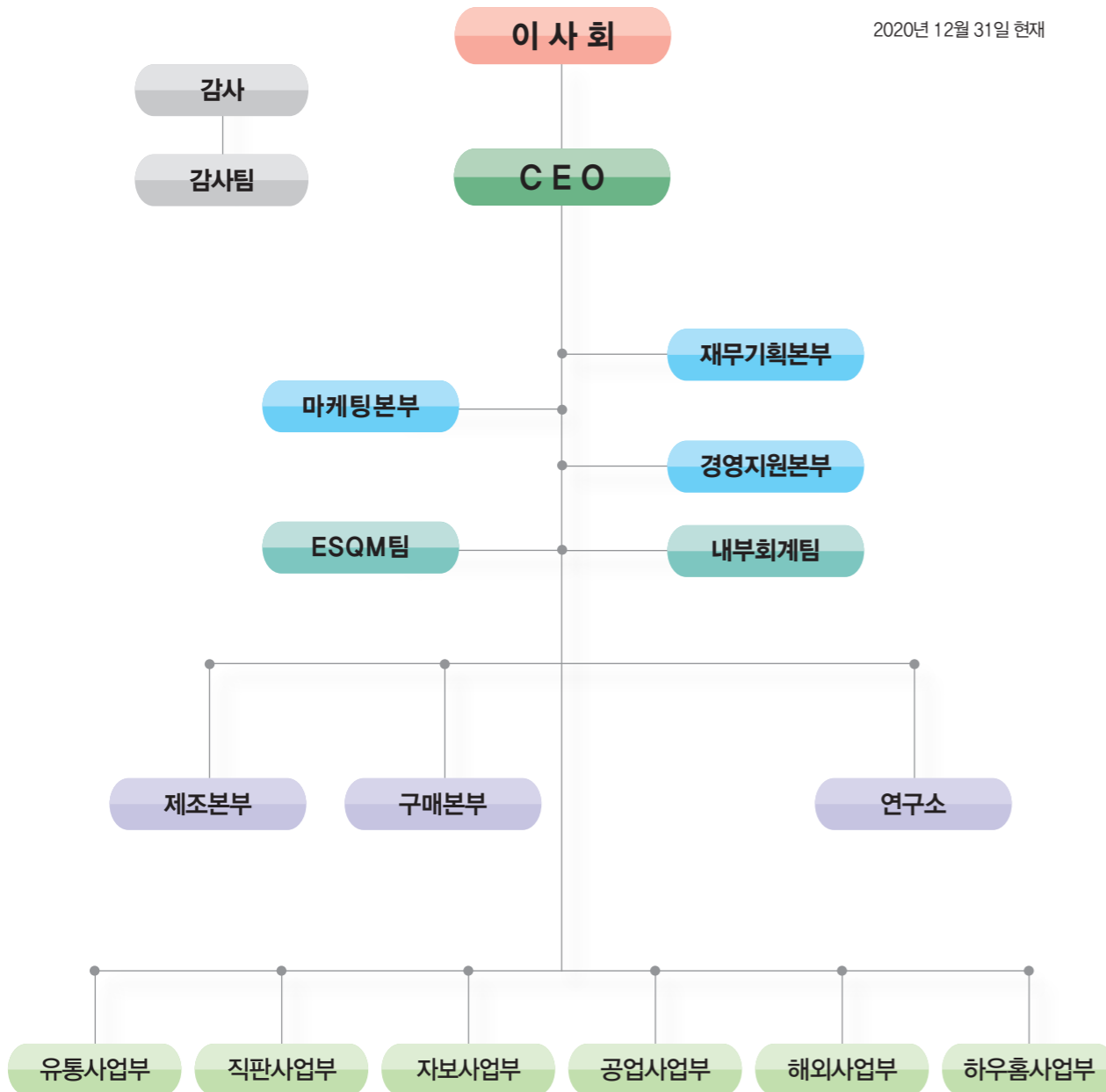

## 6) 주식에 관한 사항

### ① 발행한 주식의 종류와 수

(단위 : 주, 천원)

주식의 종류	주식수	금액	구성비(%)	비고
보통주식	20,000,000	10,000,000	97.74	
우선주식	463,126	231,563	2.26	
계	20,463,126	10,231,563	100.00	

### ② 자본금 변동사항

해당사항 없음

### ③ 주식사무

(단위 : 주)

결산일	12월 31일		
주주명부 폐쇄기간	1월 1일 부터 1월 31일 까지	기준일	12월 31일
공고방법	(주)한국경제신문		
주권의 종류	「주식·사채 등의 전자등록에 관한 법률」에 따라 주권 및 신주인수권증서에 표시되어야 할 권리가 의무적으로 전자등록됨에 따라 '주권의 종류'를 기재하지 않음		
주식업무대행기관	대리인의 명칭: (주)하나은행 증권대행부 사무취급장소: 서울특별시 영등포구 국제금융로 72 (여의도동 43-2)		
주주에 대한 특전	없음		

## 7) 사채에 관한 사항

(단위 : 천원)

종 류	발행일	발행금액	이자율(%)	발행잔액	만기일	보증기관
제26회 공모사채	2016.06.09	15,000,000	3.12%	15,000,000	2021.06.09	무보증
합 계		15,000,000	-	15,000,000		

## 2. 영업의 경과 및 성과

### 1) 주요사업부문 또는 제품

(단위 : Ton)

주요제품별	생산현황	생 산 실 적	
		수 량	
		제15(당)기	제14(전)기
도 료		107,948	100,402
수 지		39,475	40,495
합 계		147,423	140,897

## 2) 판매실적

(단위 : Ton, 천원)

판매현황 종 별	판매구분	판 매 실 적			
		수 량		금 액	
		제15(당)기	제14(전)기	제15(당)기	제14(전)기
제 품	내 수	124,287	113,200	330,906,807	315,235,549
	수 출	7,344	9,378	25,298,364	29,347,663
	계	131,632	122,578	356,205,171	344,583,212
상 품	내 수	50,793	55,829	180,085,196	192,482,150
	수 출	4,682	5,289	18,723,650	27,345,584
	계	55,475	61,117	198,808,846	219,827,734
합 계	내 수	175,080	169,028	510,992,003	507,717,699
	수 출	12,027	14,667	44,022,015	56,693,247
	계	187,107	183,695	555,014,018	564,410,946

## 3) 주요설비 신설 및 확장 자금조달 현황

(단위 : 천원)

설비구분	주요내용(신설 및 확장)	총소요자금	투자금액	자금조달방법
건물, 구축물	주요설비 개선 및 보수	1,056,921	1,056,921	내부유보자금
기계장치	주요설비 개선 및 보수	8,636,813	8,636,813	내부유보자금
합 계		9,693,734	9,693,734	

## 3. 모회사, 자회사 및 기업결합사항 등

### 1) 모회사 현황

(단위 : 주, 천원)

모회사의 상호	(주)노루홀딩스		
모회사의 주소	경기도 안양시 만안구 박달로 351		
자본금	8,500,201		
주요사업	지주사업		
소유주식수(소유비율)	10,100,138(50.50%)		
모회사와의 주요거래상황	매 출 외 :	328,870	
	지급수수료외 :	2,320,305	

## 2) 자회사 현황

(단위 : 주, 천KRW, 천CNY, 천VND, 천THB, 천EUR)

상 호	자 회 사			당사와의 관계			
	소재지	자본금	주요업종	소유주식수	소유비율 (%)	거래관계	
						매 출	매 입
(주)노루코일코팅	경상북도 포항시 남구 장흥로 39번길 54	KRW 10,000,000	PCM도로 등 제조 및 판매업	2,000,000	100	56,804,256	1,189,809
칼라메이트(주)	서울특별시 강남구 논현로 658	KRW 4,700,000	도로 판매업	940,000	100	4,280,143	56,214
NOROO Vina Co., Ltd.	베트남	VND 41,962,981	도로 제조 및 판매업	-	100	4,742,683	-
NOROO Paint (Shanghai)Co., Ltd.	중국	CNY 196,649	도로 제조업	-	100	2,990,929	1,146,597
NOROO Trading (Shanghai)Co., Ltd.	중국	CNY 19,568	도로 무역업	-	100	-	183,319
NOROO Paint (Thailand)Co., Ltd.	태국	THB 131,000	PCM도로 등 제조 및 판매업	-	-	257,345	-
Noroo Milano Design Studio(NMDS), S.R.L.	이탈리아	EUR 370	디자인 리서치 및 컨설팅	-	100	-	-

※ NOROO Paint(THAILAND) CO.,LTD.는 (주)노루코일코팅이 100% 소유한 자회사임.

### 3) 모·자회사에 대한 임원겸직 현황

2020년 12월 31일 현재

성 명	직 책	겸직회사			비 고
		회사명	직 위	담당업무	
한영재	회장	(주)노루홀딩스	대표이사	-	-
		(주)노루코일코팅	대표이사	-	-
		(주)노루케미칼	대표이사	-	-
		농업회사법인 (주)더기반	이사	-	-
		(주)노루로지넷	대표이사	-	-
김용기	부회장	(주)노루홀딩스	대표이사	-	-
		칼라메이트(주)	이사	-	-
		(주)노루케미칼	이사	-	-
		(주)노루알앤씨	이사	-	-
		(주)아이피케이	이사	-	-
조성국	부사장	(주)노루비케미칼	이사	-	-
		(주)노루코일코팅	대표이사	-	-
한원석	이사	NOROO Trading (Shanghai)Co., Ltd.	이사	-	-
		(주)노루홀딩스	이사	-	-
		(주)노루코일코팅	이사	-	-
		(주)노루알앤씨	대표이사	-	-
		NOROO Holdings (H.K.) Co., Ltd.	대표이사	-	-
		농업회사법인 (주)더기반	대표이사	-	-
		(주)노루로지넷	이사	-	-
		NOROO HOLDINGS SINGAPORE PTE. LTD.	이사	-	-
		(주)디아이티	대표이사	-	-
Noroo Milano Design Studio (NMDS), S.R.L.	대표이사	-	-		
박종필	이사	칼라메이트(주)	대표이사	-	-
		(주)노루케미칼	감사	-	-

## 4. 최근 3년간 영업실적 및 재산상태

### 1) 영업실적

요약별도손익계산서

(단위 : 천원)

과 목	제15(당)기	제14(전기)	제13(전전기)
	금 액	금 액	금 액
매출액	555,014,018	564,410,946	537,142,428
매출원가	(443,380,172)	(449,684,023)	(436,348,307)
매출총이익	111,633,846	114,726,923	100,794,121
판매비와관리비	(89,673,049)	(90,929,499)	(83,037,050)
영업이익	21,960,797	23,797,424	17,757,071
기타수익	3,717,447	7,641,276	9,440,963
기타비용	(3,085,719)	(4,350,327)	(3,766,944)
금융수익	2,053,770	2,663,219	2,226,742
금융비용	(5,986,216)	(5,975,779)	(6,331,707)
법인세비용차감전순이익	18,660,079	23,775,813	19,326,127
법인세비용	(7,364,998)	(8,175,690)	(4,894,860)
당기순이익	11,295,081	15,600,123	14,431,267

### 2) 재산상태

요약별도재무상태표

(단위 : 천원)

과 목	제15(당)기	제14(전기)	제13(전전기)
	금 액	금 액	금 액
유동자산	253,519,528	225,634,681	201,600,480
비유동자산	345,137,166	344,861,126	354,043,843
자산총계	598,656,694	570,495,807	555,644,323
유동부채	218,493,992	164,054,534	168,066,958
비유동부채	72,276,194	104,586,308	96,229,462
부채총계	290,770,186	268,640,842	264,296,420
자본금	10,231,563	10,231,563	10,231,563
자본잉여금	104,673,523	104,673,523	104,673,523
기타포괄손익누계액	-	-	2,626
이익잉여금	192,981,422	186,949,880	176,440,190
자본총계	307,886,508	301,854,966	291,347,902
부채와자본총계	598,656,694	570,495,808	555,644,322

## 5. 회사가 대처할 과제

1. 회사의 개황 중 2)중요한 사업의 내용 참조

## 6. 이사 및 감사 현황

2020년 12월 31일 현재

상근·비상근	성 명	직 위	담당업무	회사와의 거래관계	비 고
상근	한영재	회장	업무총괄	없음	
상근	김용기	부회장	업무총괄	없음	
상근	조성국	부사장	업무총괄	없음	
상근	한원석	전무	업무부총괄	없음	
상근	박종필	상무	하우홈사업부 사업부장	없음	
상근	김태형	감사	감사	없음	
비상근	유영석	사외이사	사외이사	없음	
비상근	한 동	사외이사	사외이사	없음	



## 7. 대주주 현황

2020년 12월 31일 현재  
(단위 : 주, 천원)

주주성명	소유주식수	소유비율(%)	회사와의 거래관계	비고
(주)노루홀딩스 외	10,639,973	53.20%	매출외 : 328,870 지급수수료외 : 2,320,305	
삼성장기투자10호	407,380	2.04%		
삼성중소형주8호	217,664	1.09%		
전효근	210,418	1.05%		
레드스톤에쿼티주식회사	181,071	0.91%		

## 8. 회사, 회사 및 자회사 또는 회사의 자회사의 타회사에 대한 출자 현황

(단위 : 주)

타회사명칭	투자및출자회사 (당사 또는 자회사)	다른 회사에 출자한		당사에 출자한 타회사의	
		소유주식수	소유비율(%)	소유주식수	소유비율(%)
(주)노루코일코팅	(주)노루페인트	2,000,000	100.00	-	-
칼라메이트(주)	(주)노루페인트	940,000	100.00	-	-
NOROO Vina Co., Ltd.	(주)노루페인트	-	100.00	-	-
NOROO Paint(Shanghai)Co., Ltd.	(주)노루페인트	-	100.00	-	-
NOROO Trading (Shanghai)Co., Ltd.	(주)노루페인트	-	100.00	-	-
Noroo Milan Design Studio(NMDS), S. R. L.	(주)노루페인트	-	100.00	-	-
NOROO Holdings (H.K.) Co., Ltd.	(주)노루페인트	5,313,000	33.00	-	-
NOROO KAYALAR Boya Sanayi ve Ticaret.A.S	(주)노루페인트	200,000	50.00	-	-
NOROO KOSSAN Paint Sdn, Bhd	(주)노루페인트	1,010,895	50.00	-	-
NOROO FZCO	(주)노루페인트	3	50.00	-	-
SHEENLAC-NOROO Coatings India Pvt., Ltd.	(주)노루페인트	5,000,000	50.00	-	-
NOROO HUALUN ADVANCED MATERIALS CO., LTD.	(주)노루페인트	-	50.00	-	-
NOROO NANPAO Paint & Coating(Vietnam)Co., Ltd.	(주)노루페인트	4,500,000	50.00	-	-
NOROO PAINT (THAILAND) COMPANY LIMITED	(주)노루코일코팅	-	100.00	-	-
-	(주)노루홀딩스	-	-	10,100,138	50.50

## 9. 주요채권자 등

(단위 : 천원, 주)

채권자명	채권액	소유주식수	소유비율(%)	비고
산업은행	54,000,000	-	-	
국민은행	30,000,000	-	-	
우리은행	5,930,000	-	-	

## 10. 결산기 후에 생긴 중요한 사실

해당사항 없음

## 11. 기타 영업에 관한 중요한 사항

해당사항 없음

WE CREATE  
COLORFUL LIFE

## Financial Statements

---

### 별도재무제표

- 별도재무상태표
- 별도손익계산서
- 별도포괄손익계산서
- 별도자본변동표
- 별도현금흐름표
- 별도이익잉여금처분계산서(안)

## 별도재무상태표

제15기말 2020년 12월 31일 현재  
제14기말 2019년 12월 31일 현재

주식회사 노루페인트

(단위 : 원)

과 목	제15(당)기	제14(전)기
자산		
I. 유동자산	253,519,527,874	225,634,681,453
1. 현금및현금성자산	49,345,026,139	16,508,522,249
2. 매출채권	130,775,497,054	133,467,975,707
3. 미수금및기타수취채권	8,237,088,084	18,588,534,585
4. 기타유동금융자산	5,860,000	48,995,000
5. 재고자산	62,649,724,172	54,036,194,498
6. 기타유동자산	2,063,858,427	2,768,843,076
7. 반환제품회수권	442,473,998	215,616,338
II. 비유동자산	345,137,166,298	344,861,126,092
1. 기타장기수취채권	3,487,539,211	2,309,478,797
2. 종속기업, 관계기업및공동기업투자	33,394,249,385	37,387,045,317
3. 유형자산	267,869,959,910	266,713,619,338
4. 투자부동산	19,623,079,139	19,707,994,013
5. 무형자산	19,258,600,380	16,834,363,648
6. 사용권자산	1,272,888,212	1,877,768,979
7. 기타비유동금융자산	230,850,061	30,856,000
자산총계	598,656,694,172	570,495,807,545
부채		
I. 유동부채	218,493,992,384	164,054,533,829
1. 매입채무	109,924,583,567	94,486,004,898
2. 미지급금및기타지급채무	22,560,744,777	26,199,228,662
3. 유동성차입금	78,989,454,822	34,000,000,000
4. 유동성리스부채	667,506,675	937,342,421
5. 기타유동금융부채	23,844,704	24,732,007
6. 당기법인세부채	2,555,615,129	4,953,242,517
7. 기타유동부채	3,185,556,847	3,171,018,973
8. 환불부채	586,685,863	282,964,351
II. 비유동부채	72,276,193,711	104,586,308,253
1. 기타장기지급채무	259,681,846	377,450,449
2. 차입금	25,930,000,000	59,899,529,722
3. 리스부채	564,865,957	1,005,726,389
4. 순확정급여부채	9,662,542,439	10,153,653,368
5. 기타장기종업원부채	3,080,545,445	2,018,092,819
6. 이연법인세부채	32,778,558,024	31,131,855,506
부채총계	290,770,186,095	268,640,842,082
자본		
I. 자본금	10,231,563,000	10,231,563,000
II. 자본잉여금	104,673,523,433	104,673,523,433
III. 기타포괄손익누계액	-	-
IV. 이익잉여금	192,981,421,644	186,949,879,030
자본총계	307,886,508,077	301,854,965,463
부채와자본총계	598,656,694,172	570,495,807,545

## 별도손익계산서

제15기 2020년 1월 1일부터 2020년 12월 31일까지  
제14기 2019년 1월 1일부터 2019년 12월 31일까지

주식회사 노루페인트

(단위 : 원)

과 목	제15(당)기	제14(전)기
I. 매출액	555,014,017,545	564,410,945,993
II. 매출원가	(443,380,172,053)	(449,684,023,276)
III. 매출총이익	111,633,845,492	114,726,922,717
IV. 판매비와관리비	(89,673,048,598)	(90,929,499,002)
V. 영업이익	21,960,796,894	23,797,423,715
VI. 기타수익	3,717,446,949	7,641,276,334
VII. 기타비용	(3,085,719,232)	(4,350,327,827)
VIII. 금융수익	2,053,770,093	2,663,219,328
IX. 금융비용	(5,986,215,562)	(5,975,778,884)
X. 법인세비용차감전순이익	18,660,079,142	23,775,812,666
XI. 법인세비용	(7,364,997,954)	(8,175,689,650)
XII. 당기순이익	11,295,081,188	15,600,123,016
XIII. 주당이익		
1. 보통주 기본및희석주당이익	552	762
2. 우선주 기본및희석주당이익	557	767

## 별도포괄손익계산서

제15기 2020년 1월 1일부터 2020년 12월 31일까지  
제14기 2019년 1월 1일부터 2019년 12월 31일까지

주식회사 노루페인트

(단위 : 원)

과 목	제15(당)기	제14(전)기
I. 당기순이익	11,295,081,188	15,600,123,016
II. 기타포괄손익	366,136,706	36,719,184
1. 순확정급여부채의 재측정요소	366,136,706	39,345,162
2. 현금흐름위험회피 파생상품평가손익	-	(2,625,978)
III. 총포괄손익	11,661,217,894	15,636,842,200

## 별도자본변동표

제15기 2020년 1월 1일부터 2020년 12월 31일까지  
제14기 2019년 1월 1일부터 2019년 12월 31일까지

주식회사 노루페인트

(단위 : 원)

과 목	자본금	자본잉여금	기타포괄손익누계액	이익잉여금	자본 합계
2019.1.1(전기초)	10,231,563,000	104,673,523,433	2,625,978	176,440,190,068	291,347,902,479
회계정책의 변경				(11,682,086)	(11,682,086)
총포괄이익	-	-	-	-	-
당기순이익	-	-	-	15,600,123,016	15,600,123,016
순확정급여부채의 재측정요소	-	-	-	39,345,162	39,345,162
현금흐름위험회피 파생상품평가손실	-	-	(2,625,978)	-	(2,625,978)
총포괄이익 소계	-	-	(2,625,978)	15,639,468,178	15,636,842,200
소유주와의 거래	-	-	-	-	-
연차배당	-	-	-	(5,118,097,130)	(5,118,097,130)
2019.12.31(전기말)	10,231,563,000	104,673,523,433	-	186,949,879,030	301,854,965,463
2020.1.1(당기초)	10,231,563,000	104,673,523,433	-	186,949,879,030	301,854,965,463
회계정책의 변경					
총포괄이익	-	-	-	-	-
당기순이익	-	-	-	11,295,081,188	11,295,081,188
순확정급여부채의 재측정요소	-	-	-	366,136,706	366,136,706
총포괄이익 소계	-	-	-	11,661,217,894	11,661,217,894
소유주와의 거래	-	-	-	-	-
연차배당	-	-	-	(5,629,675,280)	(5,629,675,280)
2020.12.31(당기말)	10,231,563,000	104,673,523,433	-	192,981,421,644	307,886,508,077

## 별도현금흐름표

제15기 2020년 1월 1일부터 2020년 12월 31일까지  
제14기 2019년 1월 1일부터 2019년 12월 31일까지

주식회사 노루페인트

(단위 : 원)

과 목	제15(당기)	제14(전기)
I. 영업활동으로 인한 현금흐름	33,506,451,868	45,995,895,221
1. 영업활동에서 창출된 현금흐름	42,099,624,298	45,876,516,573
2. 이자의 수취	194,760,093	93,531,482
3. 이자의 지급	(3,003,665,372)	(3,695,456,658)
4. 배당금의 수취	2,434,925,000	9,701,756,663
5. 법인세의 납부	(8,219,192,151)	(5,980,452,839)
II. 투자활동으로 인한 현금흐름	(4,177,993,222)	(15,833,534,497)
1. 단기금융상품의 감소	48,677,901,728	7,107,651,087
2. 단기금융상품의 증가	(39,483,750,021)	(16,212,571,652)
3. 장기금융상품의 감소	-	1,636,219
4. 장기대여금의 감소	636,574,954	537,549,818
5. 장기대여금의 증가	(1,686,332,480)	(1,259,000,000)
6. 상각후원가로 측정하는 금융자산의 증가	(18,128,170)	-
7. 상각후원가로 측정하는 금융자산의 감소	48,995,000	28,670,000
8. 당기손익 공정가치 측정 금융자산의 감소	(94,912,326)	(322,100,000)
9. 관계기업투자주식의 감소	2,103,573,970	5,960,126,248
10. 종속기업투자주식의 취득	-	(497,831,300)
11. 유형자산의 처분	67,008,888	88,790,908
12. 유형자산의 취득	(12,376,206,897)	(11,471,042,711)
13. 무형자산의 처분	-	360,000,000
14. 무형자산의 취득	(2,617,715,821)	(406,197,338)
15. 임차보증금의 감소	1,065,000,000	855,000,000
16. 임차보증금의 증가	(500,002,047)	(604,215,776)
III. 재무활동으로 인한 현금흐름	4,323,895,650	(16,715,758,028)
1. 단기차입금의 차입	59,000,000,000	92,930,000,000
2. 단기차입금의 상환	(73,000,000,000)	(65,381,873,034)
3. 장기차입금의 차입	28,500,000,000	39,930,000,000
4. 유동성장기차입금의 상환	-	(73,000,000,000)
5. 장기차입금의 상환	(3,500,000,000)	(5,000,000,000)
6. 유동성리스부채의 지급	(1,046,429,070)	(1,074,859,565)
7. 배당금의 지급	(5,629,675,280)	(5,119,025,429)
IV. 현금및현금성자산의 순증가( I + II + III )	33,652,354,296	13,446,602,696
V. 기초 현금및현금성자산	16,508,522,249	3,273,880,599
VI. 현금및현금성자산의 환율변동효과	(815,850,406)	(211,961,046)
VII. 기말 현금및현금성자산	49,345,026,139	16,508,522,249

## 별도이익잉여금처분계산서(안)

제15(당)기 2020년 1월 1일 부터 2020년 12월 31일 까지      처분확정(예정)일      2021년 3월 26일  
 제14(전기)기 2019년 1월 1일 부터 2019년 12월 31일 까지      처분확정일      2020년 3월 20일

주식회사 노루페인트

(단위 : 원)

과 목	제15(당)기		제14(전기)	
I. 미처분이익잉여금		187,761,421,644		182,299,879,030
전기이월이익잉여금	176,100,203,750		166,672,092,938	
순확정급여부채의 재측정요소	366,136,706		39,345,162	
회계정책의변경	-		(11,682,086)	
당기순이익	11,295,081,188		15,600,123,016	
합 계		187,761,421,644		182,299,879,030
III. 이익잉여금 처분액		6,199,675,280		6,199,675,280
배당금	5,629,675,280		5,629,675,280	
현금배당주당배당금(률):				
보통주 : 당기 275원(55%)	5,500,000,000		5,500,000,000	
전기 275원(55%)				
우선주 : 당기 280원(56%)	129,675,280		129,675,280	
전기 280원(56%)				
이익준비금	570,000,000		570,000,000	
차기이월 미처분이익잉여금		181,561,746,364		176,100,203,750

## Financial Statements

### 연결재무제표

- 연결재무상태표
- 연결손익계산서
- 연결포괄손익계산서
- 연결자본변동표
- 연결현금흐름표
- 감사의 감사보고서
- 대표이사 및 내부회계관리자의 운영실태보고서

## 연결재무상태표

제15기말 2020년 12월 31일 현재  
제14기말 2019년 12월 31일 현재

주식회사 노루페인트와 그 종속기업

(단위 : 원)

과목	제15(당)기	제14(전기)
<b>자산</b>		
I. 유동자산	302,997,189,568	263,742,588,697
1. 현금및현금성자산	62,474,302,382	26,513,009,692
2. 매출채권	151,076,846,579	145,172,424,379
3. 미수금및기타수취채권	7,637,905,857	17,802,494,077
4. 재고자산	78,142,776,632	69,994,144,899
5. 기타유동자산	3,147,994,073	3,960,453,029
6. 당기법인세자산	27,292,824	-
7. 기타유동금융자산	5,860,000	48,995,000
8. 반환계품회수권	484,211,221	251,067,621
II. 비유동자산	363,661,941,478	363,599,916,319
1. 기타장기수취채권	9,675,870,087	9,265,746,658
2. 관계기업및공동기업투자자산	19,960,076,451	22,747,438,755
3. 유형자산	288,587,026,531	289,546,655,545
4. 투자부동산	17,889,554,786	18,023,396,335
5. 사용권자산	2,290,262,304	2,717,698,083
6. 무형자산	22,775,861,155	19,182,399,107
7. 기타비유동금융자산	230,850,061	80,991,436
8. 이연법인세자산	2,252,440,103	2,035,590,400
<b>자산총계</b>	<b>666,659,131,046</b>	<b>627,342,505,016</b>
<b>부채</b>		
I. 유동부채	254,383,265,146	194,853,854,171
1. 매입채무	120,603,192,292	101,268,395,911
2. 미지급금 및 기타지급채무	29,739,791,431	32,095,559,239
3. 차입금	95,109,220,186	50,383,394,116
4. 당기법인세부채	3,672,498,335	5,912,947,499
5. 기타유동부채	3,555,958,253	3,554,651,780
6. 환불부채	641,592,016	328,378,974
7. 유동성리스부채	1,061,012,633	1,310,526,652
II. 비유동부채	78,413,709,756	110,120,039,738
1. 기타장기지급채무	262,284,824	377,450,449
2. 차입금	25,930,000,000	59,899,529,722
3. 순확정급여부채	13,354,505,714	13,935,958,429
4. 기타장기종업원부채	3,436,133,891	2,286,699,975
5. 총당부채	205,046,521	229,869,217
6. 이연법인세부채	34,118,540,425	31,887,182,700
7. 비유동성리스부채	1,107,198,381	1,503,349,246
<b>부채총계</b>	<b>332,796,974,902</b>	<b>304,973,893,909</b>
<b>자본</b>		
I. 지배기업의 소유주에게 귀속되는 자본	333,862,156,144	322,368,611,107
1. 자본금	10,231,563,000	10,231,563,000
2. 자본잉여금	104,673,523,433	104,673,523,433
3. 기타자본항목	(44,735,512)	(44,735,512)
4. 기타포괄손익누계액	(1,226,406,123)	47,072,261
5. 이익잉여금	220,228,211,346	207,461,187,925
II. 비지배지분	-	-
<b>자본총계</b>	<b>333,862,156,144</b>	<b>322,368,611,107</b>
<b>부채와자본총계</b>	<b>666,659,131,046</b>	<b>627,342,505,016</b>

## 연결손익계산서

제15기 2020년 1월 1일부터 2020년 12월 31일까지  
제14기 2019년 1월 1일부터 2019년 12월 31일까지

주식회사 노루페인트와 그 종속기업

(단위 : 원)

과목	제15(당)기	제14(전기)
I. 매출액	642,935,196,688	647,452,120,189
II. 매출원가	(496,251,740,138)	(500,399,179,260)
III. 매출총이익	146,683,456,550	147,052,940,929
IV. 판매비와관리비	(114,386,413,892)	(117,890,330,669)
V. 영업이익	32,297,042,658	29,162,610,260
VI. 기타수익	1,260,628,996	1,308,338,229
VII. 기타비용	(1,082,892,948)	(882,052,931)
VIII. 금융수익	2,763,978,803	3,558,777,278
IX. 금융비용	(8,046,627,452)	(7,084,407,876)
X. 자본법이익	1,909,312,085	1,568,818,256
XI. 자본법손실	(1,374,675,798)	(921,855,719)
XII. 법인세비용차감전순이익	27,726,766,344	26,710,227,497
XIII. 법인세비용	(9,745,287,630)	(7,810,474,579)
XIV. 당기순이익	17,981,478,714	18,899,752,918
지배기업의 소유주	17,981,478,714	18,899,752,918
비지배지분	-	-
XV. 지배기업 지분에 대한 주당순이익		
1. 보통주 기본및희석주당이익	879	923
2. 우선주 기본및희석주당이익	884	928

## 연결포괄손익계산서

제15기 2020년 1월 1일부터 2020년 12월 31일까지  
제14기 2019년 1월 1일부터 2019년 12월 31일까지

주식회사 노루페인트와 그 종속기업

(단위 : 원)

과목	제15(당)기	제14(전기)
I. 당기순이익	17,981,478,714	18,899,752,918
II. 기타포괄손익	(858,258,397)	828,308,117
1. 후속적으로 당기순익으로 재분류되지 않는 항목	415,219,987	(75,561,882)
순확정급여부채의 재측정요소	415,219,987	(75,561,882)
2. 후속적으로 당기순익으로 재분류될 수 있는 항목	(1,273,478,384)	903,869,999
지분법자본변동	(786,874,621)	204,092,629
기타포괄손익-공정가치측정금융자산 평가손익	-	(2,625,978)
해외사업장환산외환차이	(486,603,763)	702,403,348
III. 당기총포괄손익	17,123,220,317	19,728,061,035
IV. 당기순이익의 귀속		
지배기업의 소유주	17,981,478,714	18,899,752,918
비지배지분	-	-
IV. 당기총포괄손익의 귀속		
지배기업의 소유주	17,123,220,317	19,728,061,035
비지배지분	-	-

## 연결자본변동표

제15기 2020년 1월 1일부터 2020년 12월 31일까지  
제14기 2019년 1월 1일부터 2019년 12월 31일까지

(단위 : 원)

과 목	자본금	자본잉여금	기타자본항목	기타포괄손익누계액	이익잉여금	지배기업의 소유주 귀속	비지배지분	총 계
2019년 1월 1일(전기초)	10,231,563,000	104,673,523,433	(44,735,512)	(856,797,738)	193,802,310,190	307,805,863,373	-	307,805,863,373
회계정책의 변경	-	-	-	-	(47,216,171)	(47,216,171)	-	(47,216,171)
총포괄이익	-	-	-	-	18,899,752,918	18,899,752,918	-	18,899,752,918
당기순이익	-	-	-	-	(75,561,882)	(75,561,882)	-	(75,561,882)
순환장여부채의 재측정요소	-	-	-	204,092,629	-	204,092,629	-	204,092,629
지분법자본변동	-	-	-	(2,625,978)	-	(2,625,978)	-	(2,625,978)
기타포괄손익-공정가치측정금융자산 평가손익	-	-	-	702,403,348	-	702,403,348	-	702,403,348
해외사업장환산환차이	-	-	-	-	(5,118,097,130)	(5,118,097,130)	-	(5,118,097,130)
연차배당	-	-	-	-	207,461,187,925	322,368,611,107	-	322,368,611,107
2019년 12월 31일(전기말)	10,231,563,000	104,673,523,433	(44,735,512)	47,072,261	207,461,187,925	322,368,611,107	-	322,368,611,107
2020년 1월 1일(당기초)	10,231,563,000	104,673,523,433	(44,735,512)	47,072,261	207,461,187,925	322,368,611,107	-	322,368,611,107
회계정책의 변경	-	-	-	-	-	-	-	-
조정 후 당기초(2020.01.01)	10,231,563,000	104,673,523,433	(44,735,512)	47,072,261	207,461,187,925	322,368,611,107	-	322,368,611,107
총포괄이익	-	-	-	-	17,981,478,714	17,981,478,714	-	17,981,478,714
당기순이익	-	-	-	-	415,219,987	415,219,987	-	415,219,987
순환장여부채의 재측정요소	-	-	-	(786,874,621)	-	(786,874,621)	-	(786,874,621)
지분법자본변동	-	-	-	(486,603,763)	-	(486,603,763)	-	(486,603,763)
해외사업장환산환차이	-	-	-	-	(5,629,675,280)	(5,629,675,280)	-	(5,629,675,280)
연차배당	-	-	-	-	220,228,211,346	333,862,156,144	-	333,862,156,144
2020년 12월 31일(당기말)	10,231,563,000	104,673,523,433	(44,735,512)	(1,226,406,123)	220,228,211,346	333,862,156,144	-	333,862,156,144

## 연결현금흐름표

제15기 2020년 1월 1일부터 2020년 12월 31일까지  
제14기 2019년 1월 1일부터 2019년 12월 31일까지

주식회사 노루페인트와 그 종속기업

(단위 : 원)

과 목	제15(당기)	제14(전기)
<b>I. 영업활동으로 인한 현금흐름</b>	39,913,309,003	59,239,358,995
1. 영업활동에서 창출된 현금흐름	52,983,052,625	63,593,109,511
2. 이자의 수취	380,408,768	357,109,640
3. 이자의 지급	(3,880,250,631)	(5,202,632,277)
4. 배당금의 수취	436,275,000	7,701,756,663
5. 법인세의 납부	(10,006,176,759)	(7,209,984,542)
<b>II. 투자활동으로 인한 현금흐름</b>	(6,049,677,148)	(21,620,903,972)
1. 단기금융상품의 감소	48,677,901,728	7,107,651,088
2. 단기금융상품의 증가	(39,513,750,021)	(16,212,571,652)
3. 장기금융상품의 감소	500,000	1,636,219
4. 장기금융상품의 증가	(108,743)	(137,613)
5. 장기대여금의 감소	1,569,276,858	3,276,983,178
6. 장기대여금의 증가	(1,766,332,480)	(8,509,333,334)
7. 상각후원가로 측정하는 금융자산의 감소	48,995,000	28,670,000
8. 상각후원가로 측정하는 금융자산의 증가	(18,128,170)	-
9. 당기손익 공정가치 측정 금융자산의 증가	(94,912,326)	(322,100,000)
10. 기타포괄손익 공정가치 측정 금융자산 처분	50,068,524	-
11. 기타포괄손익 공정가치 측정 금융자산 취득	-	(50,135,436)
12. 관계기업투자주식의 감소	2,103,573,970	5,960,126,248
13. 유형자산의 처분	274,838,625	176,454,026
14. 유형자산의 취득	(13,690,366,044)	(13,341,994,949)
15. 무형자산의 취득	(4,007,696,437)	(449,118,826)
16. 무형자산의 처분	-	540,000,000
17. 임차보증금의 감소	1,169,364,415	859,632,559
18. 임차보증금의 증가	(852,902,047)	(686,665,480)
<b>III. 재무활동으로 인한 현금흐름</b>	3,489,297,566	(18,482,568,859)
1. 단기차입금의 차입	110,515,925,030	120,547,245,772
2. 단기차입금의 상환	(124,788,289,939)	(93,751,908,293)
3. 유동성장기부채의 상환	-	(73,000,000,000)
4. 장기차입금의 차입	28,500,000,000	40,916,271,141
5. 장기차입금의 상환	(3,500,000,000)	(6,396,712,367)
6. 리스부채의 지급	(1,608,662,245)	(1,678,439,683)
7. 배당금의 지급	(5,629,675,280)	(5,119,025,429)
<b>IV. 연결실체의 변동으로 인한 현금의 증가(감소)</b>	-	-
<b>V. 현금및현금성자산의 순증가( I + II + III )</b>	37,352,929,421	19,135,886,164
<b>VI. 기초 현금및현금성자산</b>	26,513,009,692	7,529,605,979
<b>VII. 외화표시 현금및현금성자산의 환율변동효과</b>	(1,391,636,731)	(152,482,451)
<b>VIII. 기말 현금및현금성자산</b>	62,474,302,382	26,513,009,692

## 감사의 감사보고서

본 감사는 주식회사 노루페인트 제 15기 사업연도(2020년 1월 1일부터 2020년 12월 31일까지)의 회계 및 업무에 대한 감사를 실시하고 그 결과를 다음과 같이 보고합니다.

### 1. 감사방법의 개요

회계감사를 위하여 회계에 관한 장부와 관계서류를 열람하고 재무제표·연결재무제표 및 동 부속명세서를 검토하였으며 필요하다고 인정되는 경우 대조, 실사, 입회, 조회, 그 밖에 적절한 감사절차를 적용하였습니다.

업무감사를 위하여는 이사회 및 그 밖의 중요한 회의에 출석하고, 필요하다고 인정되는 경우 이사로부터 영업에 관한 보고를 받았으며 중요한 업무에 관한 서류를 열람하고 그 내용을 면밀히 검토하는 등 적절한 방법을 사용하였습니다.

### 2. 재무상태표·연결재무상태표 및 (포괄)손익계산서·연결(포괄)손익계산서에 관한 사항

재무상태표·연결재무상태표와 (포괄)손익계산서·연결(포괄)손익계산서는 법령 및 정관에 따라 회사의 재무상태와 경영성과를 적정하게 표시하고 있습니다.

### 3. 이익잉여금처분계산서(결손금처리계산서)에 관한 사항

이익잉여금처분계산서(결손금처리계산서)는 법령 및 정관에 적합하게 작성되어 있습니다.

### 4. 영업보고서에 관한 사항

영업보고서는 법령 및 정관에 따라 회사의 상황을 적정하게 표시하고 있습니다.

2021년 3월 9일

(주)노루페인트

감사 김태형



## 내부회계관리자의 운영실태 보고서

(주) 노루페인트 주주, 이사회 및 감사 귀중

본 대표이사 및 내부회계관리자는 2020년 12월 31일 현재 동일자로 종료하는 회계연도에 대한 당사의 내부회계관리제도의 설계 및 운영실태를 평가하였습니다.

내부회계관리제도의 설계 및 운영에 대한 책임은 대표이사 및 내부회계관리자를 포함한 회사의 경영진에 있습니다.

본 대표이사 및 내부회계관리자는 회사의 내부회계관리제도가 신뢰할 수 있는 재무제표의 작성 및 공시를 위하여 재무제표의 왜곡을 초래할 수 있는 오류나 부정행위를 예방하고 적발할 수 있도록 효과적으로 설계 및 운영되고 있는지의 여부에 대하여 평가하였습니다.

본 대표이사 및 내부회계관리자는 내부회계관리제도의 설계 및 운영을 위해 내부회계관리제도운영위원회에서 발표한 '내부회계관리제도 설계 및 운영 개념체계'를 준거기준으로 사용하였습니다.

또한 내부회계관리제도의 설계 및 운영실태를 평가함에 있어 '내부회계관리제도 평가 및 보고 모범기준'을 평가기준으로 사용하였습니다.

본 대표이사 및 내부회계관리자의 내부회계관리제도 운영실태 평가결과, 2020년 12월 31일 현재 당사의 내부회계관리제도는 '내부회계관리제도 설계 및 운영 개념체계'에 근거하여 볼 때, 중요성의 관점에서 효과적으로 설계되어 운영되고 있다고 판단됩니다.

본 대표이사 및 내부회계관리자는 보고내용이 거짓으로 기재되거나 표시되지 아니하였고, 기재하거나 표시하여야 할 사항을 빠뜨리고 있지 아니함을 확인하였습니다.

또한 본 대표이사 및 내부회계관리자는 보고내용에 중대한 오해를 일으키는 내용이 기재되거나 표시되지 아니하였다는 사실을 확인하였으며, 충분한 주의를 다하여 직접 확인 검토하였습니다.

2021년 3월 9일

대표이사 조 성 국

내부회계관리자 곽 상 훈